青島大新民報

郵政登記認爲第三類新聞紙類

發行所 青島特別市山東路六號 青島大新民報社
報費 每份八分 每月一元五角 郵費三角五分
廣告費 每行一次 一元
各部電話 董事室 二二三四八 編輯局 二二〇〇〇 營業局 二二四〇六 印務局 二三一九〇 傳達處 二四八一三
東京支社 京橋銀座西七ノ二
大阪支局 天王寺伶人町五三

日翼贊臨時國會昨開幕

（東京二十七日中華社電）大東亞戰下第一次日臨時國會之八十屆議會、整備翼贊議會體制、二十七日仰蒙天皇陛下親臨、嚴肅舉行開院式、爲將議案急速審議起見、兩院俱於同日午後開本會議、由東條首相向中外宣揚日戰爭必捷與建設必成而邁進日本不動之方針、所謂第四次大東亞宣言、作一般施政方針演說、次東鄉外相以共榮圈確立爲中心、作外交方針演說、衆議院、嶋田海相報告[illegible]於財政政府之方途、據此、立於新結集之舉國翼贊政治體制之上、向大東亞戰爭完遂而邁進政府之方針明確闡明矣、東條陸相及嶋田海相復說明自巴坦半島及攻略哥列希德爾島相應緬甸、印度洋珊瑚海兩海戰始、在前議會後之戰況、議場一致感激、對此、貴衆兩院俱全會一致對陸海軍決議感謝、顯示前線後方一體之相眞云。

英國共產黨舉行大示威運動

（北京二十七日中華社電）據海通社林柏二十七日電、最近英共產黨舉行大示威運動、頗引起倫外部之注目、據外交部之觀察云、此次示威運動、顯示史太林及莫洛托夫欲藉英共產黨之政治壓力、使倫敦內閣決定援蘇、另闢第二戰線云。

必澈底擊滅英美渝 始能增人類福祉
東條首相國會演說

（東京二十七日中華社電）日東條首相、於二十七日在臨時國會、對大東亞戰爭並關於政府今後之方針披瀝決意、其演說要旨如下：（圖爲演說中之東條首相）

戰爭與建設併行

自大東亞戰爭勃發以來、在尚未滿半載之短期間內、皇軍到處擊滅敵兵力、在大東亞要衝悉爲皇軍所佔有、英美海上部隊擊滅、由太平洋及印度洋而被驅逐、茲拜戰捷嘉尚優渥勅語、如斯、相繼浴無上光榮、向世界宣揚國威者、誠爲前古未曾有之事績也、且爲貫在此世界無類例之連戰連捷相并、各方面俱進行新建設、現大東亞戰爭之目的着着達成、向策應南方作戰、在華皇軍之活躍、蒙疆軍及滿洲國軍之努力、復爲守北方如磐石之堅、策應此新世局、國內防衛之整備、產業之充實强化、而一億國民義勇奉公精神日益昂揚、始終遂行大東亞戰爭不撓不屈之決意、對具現於實際之國民生活上之事實、誠至爲感激、然在此內外俱有利現在之態勢、在戰爭完遂上、不過能打開勝利之端緒、在對英美戰勝敗之決定、正在今後於總力戰之結果者、無待贅言也、如不將徒然夢想制霸世界之英美兩國之勢力根底崩壞、不收止戰之戈者、自拜聖戰大詔開戰當初起、爲終始一貫不變一億國民牢固之決意、確信帝國不動之信念、茲在今後戰爭指導之要諦在徹底覆滅敵兵力之[illegible]、必求敵擊滅之、從擴充初戰之戰果、同時與此豪壯之積極作戰相呼應以敢行雄大之建設、國家總力之飛躍的向上、據此在强化必捷之體勢、政府因此以不拔之信念與不動之決意、立於一億國民之陣前、夙夜傾全力當完成國到之結局、同時則期應內外需勢、出以果敢之施行、以全補[illegible]重責、[illegible]

國內經濟力倍極充實

此際特號帝國經濟力一論、夫帝國經濟從來依存英美傾向頗强、時遭英美經濟封鎖威脅、然政府有鑒於茲、中國事變發生以來、極力補强帝國經濟的弱點、傳確立重要國防物資自給體制、會計立四個年計畫、以謀國防上絕對必要物資之增强、如斯在大東亞戰爭開始之前、既已對付英美經濟封鎖確立發動大東亞戰爭之經濟力、更因大東亞戰爭開始以來、皇軍所收赫赫戰果、而南方諸地域之石油橡皮錫及其他重要國防資源、悉歸我手中、則我國經濟之自主自給性、隨從來努力、而益形强韌、良以日滿華之物資會同南方諸地域物資、則帝國自給生產之基礎、完全確立、如斯則我戰時經濟因武力戰之消耗、完全填補、同時今後戰力擴充、已築成磐固不動之基礎、故帝國經濟前途、實爲洋洋大觀也、然對於敵國、則將其劃以供給重要國防資源之生命線遮斷、此乃敵國之打擊頗爲重大也、但政府顧應以上新事態、發揮大東亞全域之綜合經濟力、期無遺憾、以謀加强戰爭遂行力爲目標、特確定本年度物資動員計畫及生產力擴充計畫、並以爲中心、而制定關於輸送、勞務、交易及資金等之諸計畫、同時爲實現此項計畫起見、而採取必要之各般措置、再政府爲安定確保國民生活、變於糧食、乃遂行總力戰之絕對必要事項之本質、活用大東亞各民之民政、[illegible]、以期完全也、（中略）

信賴心、前者在大東亞戰爭當中、泰國總選舉之施行之所以者亦在茲也、（中略）

日滿華泰關係益加强

關於我對外關係言之、日滿華及泰四國戰爭目的完全相同、相互之國交亦加緊密程度者、殊爲可喜、前此當滿洲國建國十周年、體皇帝陛下深厚之恩召、派遣特派大使張景惠氏等來日捧呈御親書、對我朝野披瀝衷心感謝之至誠、而我天皇陛下差遣高松宮宣仁親王殿下赴滿洲國、對滿洲建國十周年表示祝意、復有中華民國國民政府主席汪精衞氏以國民元首應訪滿洲國、使滿華兩國本於之友好關係益加緊密、親自視察滿洲國建國十年飛躍的進步之實狀、更有泰國日泰同盟條約特派使節巴亞中將來日、捧呈國書、與朝野各方面親密交歡、此等事實、眞日滿華泰四國政治上、財政上、經濟上、軍事上、益愈相倚相扶、加其强韌性、互相提携、表示成爲確立大東亞共榮圈推進力之熱烈而堅之氣魄者也、帝國政府與全國民對如斯團結鞏固大東亞之情勢衷心表示祝福之意、

軸心國之團結不微動

歐洲方面德義及其他諸友邦爲共同戰爭目的起見、與帝國協力一致、克服所有艱難、而從事不屈不撓之奮鬥、漸次收偉大戰果者、使帝國政府表明深切敬意、然帝國以大東亞戰爭不斷之勝利、與盟邦德義對英美蘇健鬥呼應、今後益形衡擧全力、以謀擴大兩者之綜合戰果、更謀作戰上密切之連繫與盟邦相提携、以確立世界新秩序、然英美對相繼敗戰與前途不安、極度焦躁、而妄稱此次戰爭爲所謂人種戰、此乃不外彼等時當路擊之暴虐的宣傳而已、但於正義上觀心協力之我帝國軸國、堂堂團結、不爲此際英美之策謀所動搖者、既已世界周知之事實、從來犧牲他民族、圖自己發展與安逸之英美傳統之惡辣政策、今已曝露於世界、當此之時已爲皇軍果敢進擊而清掃殆盡、於輝煌於皇軍之正義、在平和的指導之下、全緬甸人翕然奮起、自動協助光榮獨立之氣運者、誠人欽賞不置、

期待印度之獨立

如斯英帝國印度防衛前進根據地、悉爲皇軍所佔據、而印度人宿望之獨立、絕好之機會已到來、而英國爲衞向者克建昔斯之英印會談活告失敗者、此乃印度擺脫英國而獨立之精神表現也、即英國占有印度之精神的基礎、亦可謂消滅、然今日印度尙存有英國領有之殘骸、及軍事施設其兵力益[illegible]者也。

日海軍紀念日
東京盛大舉行慶祝

（東京二十七日中華社電）決皇國興廢之日本海海戰、阿蘭古之大捷、茲於二十七日在大東亞戰下始、迎海軍紀念日之五月二十七日、日無敵海軍驚戰果必勝、一億士氣高揚、全國熱烈展開紀念之行事、是日帝都、在宮城前、明治神宮、靖國神社誓決死突擊之參拜者、有如潮湧、又在原宿東鄉神社、有西鄉從德侯、小笠原長生子以下、及川、財部、吉田、井出各海軍大將、伊藤軍令部次長等海軍巨星參列、追憶先烈之偉功、嚴肅執行祭典、又仰慕敵元帥、一般參拜者漢頭攢動、極爲擁擠、一方午前九時、在東京車站前廣場集合進行之海軍陸戰隊千五百名、高揭大軍艦旗、以軍樂隊爲前導、隊伍整然、向二重橋前參進、遙拜皇居後、浴市民之歡呼、向大路進行、嗣參拜靖國神社、又是日中南各地始、南洋各地一齊舉行記念行事、將海國日本意氣無遺憾而發揮矣云。

建設光輝燦爛世界 聖戰即底於成功
東鄉外相外交報告演說

（東京二十七日中華社電）東鄉外相在國會演說如下：大東亞戰爭勃發以來、東亞英美[illegible]而大東亞共榮圈建設之大業、已踏上其堅强巨步矣、此擔興的戰果乃在皇威之下、忠勇帝國將士之勇戰敢鬥所賜、實使一億國民感謝且不勝激奮者也、然英美政府於開戰當初、曲解帝國之態度、並此次戰爭性格、今仍執拗、加以種種批評、如斯、此不外

敵國當局

者爲企圖掩飾敗戰責任之詭辯方策也、日美交涉八個月、而帝國政府終始一致[illegible]秩序之確立也、良以帝國正義凜然、名正言順、此可謂世界[illegible]、努力和平解決者、已爲當時記錄所昭示、實爲無疑問也、然英美乃此次戰爭之首唱者、帝國爲自存自衞而起見、隱然奮起、不得已而動干戈者、既已向世界昭示、惟帝國隱諸國連而從事戰爭之所以者、乃欲打破英美制覇世界之野望、及

解放出來

將大東亞由其搾取桎梏下[illegible]

英國崩壞

[illegible]

北方安全

[illegible]

最大危機

[illegible]

日蘇關係無變化
敵國離間策謀難成功

關於帝國與蘇聯邦之關係、大東亞戰爭勃發後、未見何等變化、即在最近蘇聯與帝國之關係、因中立條約而規律、又確認未有將其領域以軍事的基地被我敵國利用之意圖、今後亦繼續之互展敵國方面對日蘇離間之策謀、想益盛、然蘇聯邦堅持和平態度之結果、諒難成功之餘地、其間在帝國爲[illegible]

更向法領

[illegible]

政治軍事

[illegible]

早見確立

[illegible]

中國一部

[illegible]

關於印度

[illegible]

絕好機會

[illegible]

感激南方戰果 覺悟今後更須努力
太田華中連絡部長談

（北京二十七日中華社電）華中連絡部長官太田泰治中將、於本日九時四十五分、訪問華北連絡部、並晤各長官、各部局長、繼至十時三十五分訪問軍司令部、十一時會見記者團、關於對華北之感想等稱如次、[illegible]

爲感謝友邦日本 國府特派褚外長訪日

（南京二十七日中華社電）國民政府特感謝友邦日本始終不[illegible]、以外交部長褚民誼氏爲特派大使云。

國民政府設置浙東行政公署

（南京廿六日中華社電）國民政府於二十六日之行政院會議、決定設置浙東行政公署、任命浙江省政府民政廳長沈爾喬氏爲行政長官云。

豫北治安强化 商業均復舊
陳省長視察後談

（開封廿九日中華社電）自十八日以來巡視河南省北部一帶治安狀況之陳河南省長、廿六日歸還談述視察感想如次、[illegible]

內署吳署長公畢返京

（太原二十六日中華社電）內署吳署長[illegible]、於二十五日返太原、定二十七日返京云。

埃及內閣已總辭職

（伯爾尼二十七日中華社電）據開羅情報稱、埃及內閣業於二十六日總辭職、由前首相再度組織新內閣、原因關於內政問題、閣內發生軋轢云。

作戰新計劃
印和平抵抗運動

（北京二十七日中華社電）據海通社二十六日新德里電[illegible]

歐陸防禦堅固
第二戰場決難實現

（里斯本二十七日電）[illegible]

益形强化

[illegible]

虞美人
秦羽著・許濤繪

第十一章　覆水難收（8）

[illegible]

吸烟人適用之

斯毛克牙粉

「斯毛克」牙粉　吸烟人用之最爲適用　因其能除去牙上斑駁及一切腐質廢物　極爲容易　而毫無損傷琺瑯質之虞也　吾人吸烟日久　則必致牙齒腐蝕口生惡臭　食慾減退　若用「斯毛克」牙粉　自然能去此病兼可使牙齒瑩潔　而有光輝使用刷牙子之際　必須向上下竪刷之方好　吸烟人用此牙粉固有此奇效　即不吸烟人用之其效尤甚偉大　且「斯毛克」牙粉加以適度之潤澤　能防止飛揚　每罐足用一個月　多則浪費

日本・大阪　株式會社獅子加毛社

『哈利巴』愛用主顧招待唱戲大會

（請您聽白京戲）

田邊公司發賣的「哈利巴」久蒙各界人士愛用及嘉獎今爲酬謝主顧起見特在山東路中和大戲院演唱大戲兩天

日期　五月三十日　三十一日　兩天日場
劇目　三十日演唱八本西遊記　卅一日演唱九本西遊記

換票辦法
（一）以「哈利巴」一百粒空瓶一個換入場券一張　以「哈利巴」五百粒空瓶一個換入場券二張
（二）請由本月二十八日起持「哈利巴」空瓶到博興路八三田邊公司青島辦事處換取入場券更於該日當場兌換

開始售砂廣告

本公司茲以左列標準價格開始推銷浮山所所產海砂如蒙惠顧當運送到至於運送車輛目下正値改裝汽車使用代用燃料一俟完成砂價諒可減低特此登報聲明

海砂推銷價格（運費在內）
一、青島市區　每立方公尺　國幣五元九角
二、台東鎮區　同　國幣五元五角
三、小包島區　同　國幣五元七角
四、台西鎮區　同　國幣六元一角
五、競馬場　湛山區　同　國幣四元八角
六、四方區　同　國幣六元五角

定貨處　電話　二八七八八　二一六五四　二一七一八三　三一〇四九三
代受理處　電話
石材課　興亞路辦事處
代行受理定貨處　魯東運輸公司
青島市博興路一二三號
青島興發股份有限公司啓

謹告

敬啓者値此非常時期舉凡日用百貨莫不力求節儉實行統制蓋所以防止非法暴利以便利商民也敝同業等有鑒及此特先將白有光紙之價格及販賣店規定於左希各商注意爲荷

販賣店價格
㊀白有光紙（三十連入）每件國幣五百十五元五角正

販賣店
福聚隆　潤生德　信泰仁
義德棧　萬順昌　德生隆
東興紙行　和興昌　恒聚盛
謙泰和　裕泰豐　廣隆商行
玉記紙行　德生號

王子製紙製品配給店
大同洋紙店
吉田洋行
天德信支店　啓

當地剿共戰士奮鬥的實況

治運解說

誰都知道地方治安不鞏固、是一切建設的妨礙、是一切建設不易推行的癥結、尤其在共匪所欲蠶蝕的地方、因爲共匪是專以破壞爲能事的、所以我們在第四次治安強化運動、力謀剿共自衞的時候、對於這一點、須要特別注意、因此回念到以前許多剿共戰士、爲謀鞏固當地的治安、犧牲了一切、這種精神、確令我們後死者欽敬無旣、現將以前各地剿共奮鬥而犧牲的戰士事蹟、繼續介紹於左：

△唐德義　唐氏爲三河縣靈山派遣隊小隊長、於去年八月十三日殉職。

△白振永　白氏爲密雲縣燕落寨甲長、於去年九月三日、正協同警備隊從事構築防禦工事中、不幸被匪槍擊、與後與[illegible]甲長李長發、大屯村甲長方連元、同場殉職。

△幺秀頡　幺氏爲豐潤縣劉各莊自衞團長、於去年七月三十日、被匪綁走、用鐵擊傷殞命。

△張　德　張氏爲永清縣南關工作隊隊長、於去年八月三日、正從事工作之際、被匪槍擊殞命。

△邢月穗　邢氏爲永清縣警士、於去年九月八日、因公被匪槍擊殞命。

△李介民　李氏年三十三歲、爲玉田縣警察第二分所長、於去年八月一日、在馬莊子村殉職。

△劉憲廷　劉氏年二十九歲、爲玉田警察第一分駐所警官、於去年七月十日殉職。

△白金往　白氏年三十一歲、爲玉田縣警察第一分所警士、於去年七月三十日因公殉職。

△潘雲志　潘氏年二十二歲、爲玉田警備兵、於去年七月十三日、在討伐中、與警兵顧樹豐同場戰死。

△趙汝蘭　趙氏爲玉田警備兵、於去年八月二日、與警兵趙順、在鴉鴻橋被匪槍擊殞命。

△張樹林　張氏爲玉田警備隊下士、於去年八月二十七日、在鴉鴻橋、被匪槍擊殞命。

△石青雲　石氏爲武安縣特務隊員、於去年八月三十日、因公與隊員田雙瑞同時殉職。

△邢成貝　邢氏年二十九歲、爲彰德第九區自衞團員、於去年七月三十日殉職。

△楊二乖　楊氏年二十八歲、爲彰德第九區村民、於去年七月三十日、協同剿共軍討伐中殉命。

△趙禿只　趙氏年三十歲、爲彰德第九區村民、於去年七月三十日、協同剿共軍討伐中殉命。

△邢三貝　邢氏年二十九歲、爲彰德第九區村民、於去年八月一日、協同剿共軍討伐中犧牲。

△黃護　黃氏年六十二歲、爲彰德第九區村民、於去年七月十三日協同剿共軍討伐中、壯烈犧牲。

勦滅匪共保衞自己家鄉

△王喜貴　王氏年二十三歲、爲彰德第六區自衞團員、於去年七月二十日、在討伐中與團員王福運、尹春只、同場殉職。

△劉月明　劉氏年三十六歲、爲彰德第十區自衞團長、於去年七月十二日殉職。

△彭萬貴　彭氏年四十一歲、爲彰德第三區勞工、於去年八月一日、因公殞命。

△韓九玉　韓氏年二十八歲、爲彰德第八區自衞團員、於去年七月十九日殉職。

△張士俊　張氏年二十七歲、爲彰德第八區自衞團員、於去年七月十九日殉職。

△姬德直　姬氏年三十歲、爲彰德第八區自衞團員、於去年八月十三日殉職。

△杜濱材　杜氏年五十歲、爲彰德第五區郝家呂保長、於去年八月十三日殉職。

△段克順　段氏年四十一歲、爲彰德第五區郝家呂村民、於去年八月七日殉職。

△馮效鴻　馮氏年二十四歲、爲彰德縣特務隊員、於去年七月二十八日殉職。

△李鑫龍　李氏年四十一歲、爲相台縣第一區家莊保甲、自衞團長、於去年九月二日、在討伐中、與班長張循達（二十三歲）同場殉職。

△王玉京　王氏爲披縣警備隊員、於去年八月七日、在後溝村討伐中戰死。

△顧世鈞　顧氏爲昌邑縣丈嶺警察分所長、於去年七月十七日、被來襲之匪、槍擊殞命。

△徐福增　徐氏爲昌邑縣鄉公所助理員、於去年七月二十六日、被匪槍殺殞命。

△王奇修　王氏爲昌邑縣南部亭莊長、於去年八月十八日、被匪槍殺殞命。

△王成美　王氏爲昌邑縣鄑亭鎭副鎭長、於去年八月十一日、被匪槍殺殞命。

△劉金蘭　劉氏爲昌邑縣辛營鎭長、於去年八月二十四日、被匪槍殺殞命。

△魏孔興　魏氏爲昌邑縣辛營鎭自衞隊中隊附、於去年八月二十四日正在從事訓練自衞團之際、被匪槍殺殞命。

△劉金科　劉氏爲昌邑縣劉家辛鄉莊公所文牘員、於去年八月二十七日被匪架走、槍殺殞命。

△黃學寶　黃氏爲昌邑縣辛河鄉鄉長、於去年八月二十六日殉職。

△李治觀　李氏爲昌邑縣辛河鄉副鄉長、於去年八月二十六日被匪架走、槍殺殞命。

△韓春智　韓氏爲昌邑縣中馬埠莊長、於去年八月十七日、被匪槍殺殞命。

△于洸禮　于氏爲昌邑縣第一區公所區丁、於去年九月八日、被匪槍殺殞命。

△王洪金　王氏爲昌邑縣第八區自衞團員、於去年七月十五日、被匪槍殺殞命。

△蔡英民　蔡氏爲膠縣警備隊中隊長、於去年八月二十八日、在討伐中戰死。

△趙延升　趙氏爲膠縣第五區和福鄉自衞團員、於去年八月十八日、在討伐中戰死。

全軍獲得大戰果 南方建設極進展

東條陸相議會報告戰況

（東京二十七日中華社電）二十七日東條陸相在貴衆兩院作戰況報告演說如左：

關於前次會述以後戰況報告大別、同三月中旬至今日戰況、爲緬甸進攻作戰之續行、敵殘存勢力之徹底的覆滅作戰、武力戡定內域之建設、在稜威之下收赫赫戰果、南方建設又極順調、已達所期目的。

緬甸作戰

緬甸除英國兵、印度兵、英國強制之緬甸兵外以蔣介石誇爲精銳之兩個軍六個師爲基幹之重慶軍、亦行參加、執拗抵抗、此方面之我陸軍部隊與海軍協力攻略仰光後、僅以二個月擊除緬甸全域之敵、更突破緬甸雲南國境前進、使敵人膽寒、今試若干戰鬥加以說明：

一、三月二十六日佔領仰光北方東吁附近有重慶軍進出陣地利用村落設備堅固、非山砲等所能破壞、開地下坑道、近迫敵軍、遂占領之、坑道戰目爲戰爭當時攻略旅順之際、初使用之戰法。

一、曼得勒西南約一百公里燕安莊方面、駐有英國兵、印度兵、我軍予以大打擊、敵遺棄屍體約二千、四月二十日遂將其油田地帶完全占領、敵退卻時、企圖徹底的破壞、然產油地區設備損失不大、大部分歸於我手、油田占領於我國防大有寄與、自不待言、他方必需之石油約七成、可仰給於此油田而印度新興事業完全失之矣。

一、因各方面之轟速進擊、敵至四月下旬、因馬抗租織破壞而路混亂、我軍決定急追、放膽追擊、先後占領各地、四月廿九日臘戍、五月一日曼得勒、三日八謨、五日龍陵、八日密支那、十日騰越、其後更通過怒江進擊、重慶之輸血路所謂緬甸路線、完全覆滅、又將英印軍與重慶軍完全分斷、英印軍各個擊破、於是確立。

一、緬甸最後作戰、曼得勒西北方、卡沙卡列附近英印軍捕捉擊滅戰、我軍將進退維谷之英印軍、在各地包圍擊滅之、緬甸印度國境南端敵空軍基地之阿奇亞卜之佔領、在軍事上具有極大意義、緬甸進攻之作戰目的、遂於短期間達成、試綜合緬甸進攻作戰開始以來、至五月十六日爲止之戰果、主要者爲俘虜約五萬、敵遺棄屍體約一萬、確實擊墜破敵飛機四百五十架、不確實者約百十架、鹵獲品、火砲約七百、戰車、汽車、鐵道車輛約六千百輛、機槍約八千五百挺、因殘忍之焦土戰術、而嘗塗炭之苦之緬甸民衆、已服皇軍之恩威、其民衆歡迎皇軍、協力一切、又泰國在軍事上終始與我等協力、日泰友好關係愈形堅固、眞不勝愉快、敵殘存勢力之覆滅作戰。

菲島方面

一、八坦半島四月三日總攻擊開始、翌四日主力方面向敵第一線陣地隊之兩端進出、五日朝完全突破之、向沙馬卡山東西線進出、嗣攻擊後送陣地帶八日占領留外山一帶陣地、九日朝來敵殆不抵抗、陸續揭白旗投降、正巳八坦半島總指揮官金格少將、率一部幕僚至我軍門請降、特爲總攻擊開始後[illegible]、此方面戰果主要者爲俘虜軍司令官金格少將以下四萬、鹵獲火砲一九六門、戰車、汽車類約三四〇輛、其他彈藥資材多數。

二、哥列希德爾島、此要塞攻略、自五月五日起至七日晨、僅三十餘小時已獲成功、卽五月五日夜在海軍緊接協同之下在敵要塞前面登陸、我軍六日午前十一時、已奪獲馬林塔高地、正午頃敵請降、我先遣參謀會見現地最高指揮官意旨、彼言以菲律賓諸島美遠東軍全面的無條件降伏爲條件、准其投降、使其歸還、旋敵將魏因來特自率高級來我第一線、由我現地最高指揮官接見、彼對呂宋島美菲軍雖有指揮權、對於他處則否、堅持不能下全面的降伏命令、我方拒絕其請、續行攻擊、魏因來特歸哥列希德爾後、又申請美遠東軍全面的無條件降伏、對菲島殘存之美菲軍、由廣播下令無條件降伏、現地所在之日本軍且派幕僚傳達、七日午前八時、哥列希德爾島、及馬尼剌灣口諸島全要塞完全陷落、哥列希德爾島及馬尼剌灣口諸島要塞攻略作戰、戰果主要者爲俘虜約一萬二千（大部分美國人）鹵獲火砲一百四十六門汽車類二百七十輛、飛行機八架、砲彈約十萬發、守備兵約一月分糧食等。

三、比沙亞諸島及民大諾方面我部隊四月十日在塞布島登陸、救出日僑一百八十三名、又十六日在巴乃島登陸、翌十七日救出日僑四百二十七名、敵出於徹底焦土戰、我作戰極爲順調進行、不出旬日、戡定告終、此等部隊更着手戡定民大諾、菲律賓諸島、完全歸於我手、美國東亞侵略最大據點完全消滅。

蘇門答臘方面

四、北部戡定作戰、三月十二日未明在沙邦島及克塔拉家梅丹等登陸、又三月十七日我一部里進出、擄同地之蘇門答臘總督言、該總督未接荷印政府停戰命令、從而不向軍隊地方長官傳達停戰、荷印軍蘇門答臘總指揮官與部下逃入山中、三月廿七日遂行降伏、全島戡定、蘇門答臘北方之安達曼羣島、直屬現印度政廳、且爲水陸航空基地、我一部部隊三月下旬與海軍協力將其要點佔領、使敵無條件降伏、獲得印度洋之戰略的優位。

南方建設之情況

陸軍担任軍政之地域主要者、面積約百七十萬平方公里、與帝國領土約一倍半、人口、又超過八千萬、關於占領與地軍政實施、海陸軍在中央現地均能緊密協力成爲眞正一體、因作戰之迅速進展、及官民各方面之協力、行政機構大體完備、逐次開始活動、經濟建設亦按豫定進行、以下述其概要、多年在英美荷人桎梏下呻吟、各地原住民歡迎皇軍進出、對於皇軍絕對信賴、表示協力建設之態度、從而治安大概良好、敗殘兵全部掃蕩現殆終了、對於華僑中戰前抗日行爲甚者、以儼然態度臨之、對於善良者使復生業、協力我施策、彼等逐次了解皇軍眞意、今日喜服我命、貢獻東亞共榮圈建設、重要產業施設、一般受相當破壞、其復舊順調進行、今年度預期之重要物資、槪可取得、石油開發目下由軍直營、占領當時、大部油田已被破壞、因採油部隊活動、復舊作業大有進步、本年度中可獲得開戰當初預期之原油取得量約十倍、又蘇門答臘、巴鄰旁精油所、因我落下傘部隊挺身、其工場中之七工場未被破壞、占領後、技術人員逐次進出、不久卽開始工作、關於南方占領地由日本內地輸送物資、將利用軍之徵用船舶、陸軍徵用船至四月末日由南方地輸送者以米爲大宗、約達七十萬噸、今後仍須努力輸送、然物資供給之增加、不能遠行期待、關於一般日人之進出、曾予抑制、然建設必要之人員加以銓衡後、卽令其逐次進出、南方佔領地建設成否、於大東亞戰爭終局勝敗有重大關係、陸軍現正努力、事極重大、將國家總力傾注於此、實爲必要、今後仍期待各方面充分協力、以上爲南方戰況概要、其間在中國之部隊或討伐共產軍、掃蕩中央軍、或覆滅敵航空基地、繼續肅清討伐戰、與大東亞戰爭戰果相俟、佔據地域、治安及經濟建設、逐次向上、又在滿洲等地部隊、處在各種困難環境、一意向其任務邁進、聊無暇隙、以全北邊之護守、更帝國領土內之部隊、不分晝夜、擔任防衞及繁多之後方業務、並任出征部隊之留守、乘此機會一述開戰以來至五月十六日爲止、南方綜合戰果概要、俘虜約二十九萬人、擊墜擊破敵飛行機約千八百架、鹵獲火砲約三千五百門、步槍、機關槍、手槍等約三十萬挺、戰車汽車鐵路車輛類、約四萬五千輛、開戰以來至四月三十日爲止之我方陣亡戰死者、將校以下約七千人、戰傷者約一萬名、一般衞生狀況、極爲良好、最後、陸軍對於戰爭之現段階及將來情勢之推移、深加思慮、必不安小成、期盡軍之精強而無遺憾、誓向聖戰之完成邁進云云。

時論

民衆應具有防空常識

第四次治安強化運動積極推進之際、恰值大東亞戰爭攻略緬甸、突入雲南、行將完成全部勝利、在此光輝勝利中、國人感喟應吾人之光榮如何取得、端在友軍勇敢善戰、及一切堂堂正義、足以壓倒英美、在如斯勝利下、吾東亞全體自可永遠不受英美侵凌、此日舉辦防空演習、一般民衆或有未知其意義何在者、尤其中國人民知此、討於防空常識亦常人人識不齊、至尋常之事或卽看爲非常、庸人自擾、殊屬可笑、茲略述防空意義如下、俾一般民衆知防空演習目的何在也。

二十世紀之軍事進展、殊有出人想像以上者、海陸空三位一體、發揮威力、往往使人莫測、故向所恃爲金湯者、今日用之或等如枯朽、由大東亞戰爭、友軍發揮威力、卽足證明今日軍事進展程度爲何如、況今國際環遂、範圍廣大、非僅一國對一國之事、在廣汎戰爭中、拔堅執銳之士固無論矣、人人應稍具軍事智識、卽不能至具備、然則今日中國人民對防空常識有無具備、一經檢討、殊覺慚愧、當局所以施行防空演習、其目的不在防備敵人來襲、而在養成一般民衆沉着剛毅之氣、具備防空常識、以免遇事自擾、民衆倘能具備此種精神、正所謂「卒然臨之而不驚、無故加之而不怒」、卽有非常之事來臨、亦能處變如常、應付裕如、無論如何非常之事來臨、亦不能擾我全體、此防空演習所不能忽也。

市公署佈告謂「此種演習非因敵机之來襲乃專爲警戒之精神訓練、俾使一般市民備悉防空之常識」云云想一般市民皆已知曉、並且此種警戒精神訓練、非特戰時爲然、卽平時亦不可缺、今日本市舉辦防空演習、無知者或以爲駭怪、實爲幼稚、因防患未然、不必眞有患來也、遠者勿論、滿洲國舉辦防空演習遠在八年以前、彼時國際承平、豈爲防範敵襲來耶、正所謂「迨天之陰雨、徹彼桑土、綢繆牖戶」以有備而無恐也。

空襲固然慘烈、但如能防範應付周密、則減低其若干效力、倘非常之事突如其來、不待受損先自擾亂、爲害之大則不可思議、吾人猶憶去年六月二十二日空襲重慶、萬餘民衆悉罹入民衆防空壕、因構造不良、地下潮濕、發生窒息、民衆急往外奔、復被關閉、固然紛解除進緩、此民衆防空壕竟爲重慶市民營窟之生壙、悉斃於此、演成亘古未有之大慘劇、全家喪亡者有之、至今思事後搬運死屍、費數日工夫、衆猶覺毛骨悚然、胡爲其然、卽因防空常識不足、當茲非常期間、第四次治運積極推進之時、只管必無其事、不得不有其智、此今日防空演習之目的、吾全體市民應深切了解也。

進行大規模作戰 向擊滅英美邁進

日島田海相說明戰況

（東京二十七日中華社電）島田海相說明戰況要旨如左：大東亞戰爭開始以來、迄三月中旬之作戰、全西太平洋之戰略要地及南西方面重要地域悉歸於我手中、擊滅所在之敵海上兵力及航空兵力、爾後戰爭遂行上、已確立極有利之基礎、然、從來帝國海軍以此有利態勢爲基礎、愈益積極的進行大規模之作戰、始終急追敵軍、期其擊滅、故戰線愈益廣大、我部隊在太平洋及印度洋到處繼續活躍行動、其中在此期間、特別顯著者、爲對印度洋方面之作戰、菲島及東印度諸島戡定作戰、與對澳洲方面之作戰、以下就此等主要作戰說明大要：

印度洋方面

爪哇島攻略後、仍不逸機會、施行殘敵之捕捉擊滅與敵海上交通遮斷之配備、尤以我有力潛水艦部隊在印度及緬甸沿岸方面作戰、擊沉多數商船、至三月二十三日陸海軍部隊協同在安達曼諸島奇襲上陸、使英軍無條件降伏、又於三月卅一日、佔領聖誕島、如斯、與陸軍部隊之緬甸作戰相呼應、我有力艦隊四月五日向印度東岸、首以航空部隊實施大規模之同時強襲、空襲柯倫坡時、忽擊落敵機六十架、擊破港內敵船十六隻、同時大破炎燒重要軍事施設甚多、對英國在印度洋所恃最大之軍事據點、使喪失其機能之大部份、同時卽在孟加拉灣方面洋上、攻擊航行中之敵商船、一舉擊沉廿一隻約達十四萬噸并大破七隻、約四萬噸、又襲印度東岸之重要軍事據點、對所在之船舶及軍事施設予以大損害、復於同日午後、在錫蘭島南方發見英國大型巡洋艦倫敦型一隻、及昆奧型一隻、卽以航空部隊擊沉之、次四月九日大舉空襲亭可馬里方面、將由該港東南方洋上南下中之英航空母艦哈美斯及驅逐艦一隻擊沉、復在亭可馬里大破英國中型巡洋艦生安達型一隻、擊沉商船三隻外、擊墜敵機六十架、并對其他重要軍事施設大部、予之以大損害、尤其飛行場施設悉使之潰滅、其間該方面我潛水艦、又擊沉敵船七隻、大破一隻、與照前述之空中攻隊損害相併、擊沉敵商船合計三十五隻、擊破者達二十四隻、由此作戰、我方損害失飛机十七架、艦艇并無何等損害、依本作戰、東部印度洋完全將其制壓、其與敵軍之打擊、極爲尨大者也、同時對印度民衆所及之影響想亦不小也。

菲島方面

美國在東亞特爲最後堅壘之馬尼刺灣口諸要塞、五月七日全部被我軍攻略、在此期間、在菲島南部方面、陸海軍部隊四月十日佔領塞布島、同十六日佔領班乃島、復自四月底起至五月初遂次戡定民大諾島諸要地。

東印度諸島方面

海軍部隊三月三十一日於賽拉島之布拉上陸、至四月七日、在第爾那第上陸、均將其戡定矣、又對新幾內亞、以海軍部隊四月一日佔領發開伐、以後對各地節節進行上陸作戰、以五月十九日和蘭岬之上陸爲最後茲新幾內亞西半部之要地悉告戡定矣、復有小巽他島各島嶼之戡定、自五月九日在龍白蘭島上陸後、因五月十四日佔領小巽他島、茲東印度諸島主要地域之戡定已告終了。

澳洲方面

爪哇島佔領以後、敵特澳洲爲最有力之反擊據點、急速努力兵力之增強、又屢屢對我以航空機出以遊擊戰、海軍部隊對達爾文港、達維、布爾摩、溫達姆、新茂內亞、摩勒斯俊紅島及其他要地、殆連日作果敢轟炸、與以莫大損害、迄三月十日以後之今日、在澳洲方面擊落擊破之敵飛機達四百五十五架、不拘敵出英美本國將精銳航空兵力不絕增強、然我軍終始制壓敵軍。在此新幾內亞島方面作戰中之帝國海軍部隊五月六日發見以戰艦二隻爲基幹、包含航空母艦及巡洋艦以下若干之有力英美聯合艦隊後、卽出以捕捉擊滅之作戰、至翌七日之海戰、我有力航空部隊、對此加以勇猛果敢之攻擊、轟沉美戰艦加尼佛利亞型一隻、又擊沉美大巡洋艦特皇型一隻、及驅逐艦一隻、同時對英戰艦俄斯奧特型、重一萬噸級新式給油船各一隻、與以至大損害、翌八日我軍繼續急追敵軍、因航空部隊之猛烈攻擊、復一舉將美航空母艦薩拉托加型、及約克母型計二隻擊沉、又對美戰艦北阿羅里那型一隻、與以大損害、除以上對敵艦艇之擊沉擊破外、擊落敵飛機九十八架、我方未歸還之飛機亦有三十一架、至七日、沈沒小型航空母艦一隻、因本海戰陣容漸告整備、使澳洲方面敵聯合艦隊主力完全潰滅、據此澳洲朝野之狼狽固不待言、而英美兩國所受之衝擊亦甚大也、英美當局爲掩飾此損害、均不認識眞相、乃必然也、斯時受與前印度洋戰果發表同格之衝動、極爲明顯也、如綜合

海軍綜合戰果

開始以來、我海軍所擧之戰果擊沉者、戰艦八、航空母艦六、巡洋艦一五、驅逐艦二四、潛水艦五〇、約計達五十八萬噸、此外有小艦艇四七隻、又大中破者戰艦五、巡洋艦一二、驅逐艦一一、潛水艦二九、合計約三十二萬噸、其他小艦艇四〇隻、商船擊沉一六九隻、達九十三萬四千噸、擊破一二九隻、達四十八萬五千噸、鹵獲者艦艇九隻與商船五〇三隻、約達二十二萬噸、飛行機擊落擊破共達一、二八五架、對此我方所喪失者、小型空母、水上機母艦、敷設艦各一、驅逐艦、潛水艦各六、此外小艦艇一四、海軍關係輸送船一七隻、六萬二千噸、及飛行機二四八架、現作戰由太平洋全域遠及印度洋、戰勢對帝國極爲有利、進展如由大東亞戰爭全局觀之、不過鞏固將來決戰之基礎、眞正勝敗繫於今後、海軍將兵常奉體聖旨、不安於小成、以愈益旺盛之士氣、必勝之信念、克服一切困難、始終打破敵軍、使之屈伏、向戰爭最終目的之大成而邁進、固所期也、臨終對壯烈殉君國之忠勇將兵、衷心表哀悼之誠并對其遺家族表深厚同情之意云云。

挽救民生凋敝惟有積極增產

魯農業銀行進展極順利

（濟南二十七日中華社電）山東省農業銀行、自創業以來、進展順利、信用日增、五月十日之存款額總計已爲一二、二四二、〇〇〇元、較四月末之一一、九二一、〇〇〇元、已增加三二一、〇〇〇元、至於借出方面、現在銀號糧棧方面、已有百餘件請求、但對於此方之借出、則極力限制、近已確立方針、專心致力於生產資金之借出、並以已準備對低額農產借出、展開積極活動、創立當時、業已處理農產物資金之商業融資、但鑑於治安之使命、以農業開發融資爲前提、尤其對於水田之開發、荒地之開墾、土壤之改良等、及灌溉用鑿井等、則以年利六厘貸金之借出、亦定年利爲一厘一分、以便融資、農村合作社及農倉云云。

元寶牌肥田粉

敬啓者目下正値農民收穫豐富之期本行爲使農民收獲豐富起見特備有大宗元寶牌混合肥料硫酸錏肥料氯化錏肥料硫酸鉀肥料及過燐酸肥料効力偉大價格低廉如蒙定購施種當知言之不謬再者本行兼營農產種子殺蟲藥劑等如蒙賜顧竭誠歡迎

元記商行法國鉀質肥料總經理處啓

青島山東路五十二號電話二、四九九三號

吉房招租

匯泉大飯店應有房間招租並食堂如有租用者請青島大飯店（電話2二七二五）

死人搬家

要解決死人回原籍的問題請問搬家行李的問題請問

元一行

接洽保管滿意

本行專營運輸報關代理客事兼辦各貨進出口一切手續更設包運部專門包運南北各地靈柩遺骨搬家行李手續簡便收費公平限期交到決不有誤

青島單縣路六十五號

大連淡路町二十二番地

烟台十字街四〇號

大連總行（電話二三四九一二五三三六九番）

青島分行（電話二三六七八一五號）

烟台分行（借電話一〇四一四號）

南洋歸國相命測字大王

笑糊塗

笑糊塗滋青年週紀念全部對拆大減價兩星期只有三天了過期原潤各界仕女莫失良機以免向隅特此申明

長期駐青幷不他往

事務所地址 青島北京路國民飯店一〇五

昔そのまゝのあの香油ですよ大切に使って下さい

染料、工業藥品、油脂及同製品

大阪合同株式會社

本店 大阪市東區北久寶寺町一丁目二號

天津支店 天津日本租界蓬萊街二八號

濟南出張所 濟南商埠西區經三路三九號

北京出張所 北京內一區朝陽門大街二八七號

石門、太原駐在員

青島出張所 青島市館陶路二四五號 日興大樓三樓 電話（二）五四一七號

夏令最高貴之飲料

綠寶鮮橘汁

味美適口 解渴生津 滋養豐富 促進健康 高尚仕女 一致愛飲

上海綠寶公司總經理處 青島中元商行

電話（二）八六八五（五）（二）五八一七

華北運輸代理保險

火災保險 運送保險 海上保險 汽車保險

（隨呼隨到）

敝社對於敝社所經理之貨物之運送保險特予以優待

帝國海上火災保險株式會社 東京海上火災保險株式會社 日產火災保險株式會社 住友海上火災保險株式會社 日本海上火災保險株式會社

青島代理店 華北運輸股份有限公司 青島支店 營業保 保險部

劉氏清香痧藥粉

乾痧、臌痧、濕痧、瘟痧、虫痧、痛痧、一付準好、遐邇馳名、有口皆碑。

東興劉氏洗眼霜

一切火眼、爛眼皮、四季害眼、爛眼角、眼紅、眼腫、白珠紅線、奴肉包睛、勤洗一日夜必愈。兼洗一切瘡毒

總行 青島東鎭 東興藥房

（經售處）青島三大長春堂 廣東商店 福海藥房 中國化學社 廣濟藥社 安國藥房 萬壽堂 鴻順藥房 杏林大藥房 生生堂 東鎭泰和堂 古藥店 萬生堂 共和藥房 四方德誠號 子俸藥房 滄口仁愛藥房 長生堂 大成堂 營子村萬春堂 保元堂 膠縣福記藥莊 魯古堂 瀚縣熙春藥號 承興商店 同濟藥莊 萬和堂 博濟堂 輔仁藥號 保壽堂 和濟堂 濟中藥店 高密仁術堂 卽墨中和堂 濟生藥房 益都金城順 金城恒 永德堂 萬全同仁堂 慶祥泰 永和堂 天芝祥 萬安藥房 萬和堂 濟南長一堂 大同志 廣東商店 明春堂 家庭藥房 半廣堂 東海藥房德記 東方藥房 老德濟藥房 掖縣源記藥莊 安邱和記藥局 北京德生堂 各大藥房均售

服後舒適愉快精神煥發毫無痛苦

戒烟聖藥 新吉福德祿

▲老瘾多瘾大瘾小瘾限期斷瘾保證毫無流弊▲

近代偉大發明

保證不犯任何毛病不但毫無痛苦而且更覺愉快限期脫離苦海早登健康之路

新吉福德祿、是濟世之妙品、治毒之靈丹、爲解救苦海中同胞之唯一良劑、經二十餘年之苦心硏究、於去歲始告成功、在國外行銷極廣、救活之人不勝枚舉、凡染有鴉片、海洛英、嗎啡、白面及一切慢性中毒等症、服之無不藥到病除、並能於最短期間、解脫一切病魔、敬希有煙同胞從速購服、早脫苦海、而登光明之路。

總製造廠同仁製藥社 北京東皇城達教胡同

青島經理天合益藥房 北京路山東路轉角 電話（二）三八六六號

分售處 華豐氏藥房 神州藥房 建美藥房 中國藥房 本市各藥房均有代售

◎注意◎外埠函購暫行停寄

包裝五十片兩元五角一百片四元八角二百片九元四角郵費六百片二十八元

◀北京特別市藥成藥許可證第二十五號▶

大犧牲●第二期●

摸獎贈品

獎品貴重 盍興乎來

（派）字券一張 獨得美利時行禮券二百元正

（拉）字券二張 各得美利時行禮券一百元正

（蒙）字券十張 各得美利時行禮券三十元正

（金）字券十一張 各得七週紀念男毛綫衣一雙

（筆）字券三百張 各得七週紀念上等毛巾一條

（購筆一枝當場摸獎一次）

△金筆原料缺乏 △存貨供不應求 △成本飛漲數倍 △售價不及血本

●負責永遠保用

派克自來水筆每枝十九元 乙型每枝十七元 西華自來水筆每枝四元 中國金筆每枝五元五 大學拉拉甲型每枝十六元 高學毛筆每枝八角

贈獎詳細辦法 派克筆第一百五十元 ...

美利時分行 青島北京路上中華棧內進

諸君欲購眞正嶗山茶墨水晶石眼鏡請至

三山誠眼鏡老店

專採嶗山晶石 營業四十餘載 自設電机工廠 馳譽中外馳名 出品精良 定價低廉 堪稱華北唯一

青島卽墨路五十五號 電話二一五八六三

唉臭蟲 眞可惡 吸食我們的膏血 擾亂我們的安眠 消耗我們的精神 妨害我們的衞生 以此看來眞是人衆之大敵矣 我們在這晝長夜短的時候 在白天競競業業的勞苦一天 全憑夜間的安眠養養精神 又經臭蟲擾亂一夜 耗去不少的精血 第二天的精神不足 當然影響工作啦 我想官商軍學各界均感受到相當痛苦 要想解除大衆的痛苦 唯有農光藥粉 能根本解除 此藥用後十日內滅除臭蟲 全族淨盡 大小不留 永不再生 得到安眠 舒服佳境 眞是千百年來獨一無二之良藥也 諸公曷購試之

華北總經理 天信商行 北京路一號 天合益內 電話（二）三八六六號

青島各大藥房均有代售

濟南經理處 商埠三馬路衞生藥房 商埠三馬路張擊子藥房 城內芙蓉街迦南商行

本外埠各大商店均有代售

請飲嶗山白酒

嶗山酒家出品

嶗山白酒十大特點

一 芳香可口

二 有酒之益無酒之害

三 絕無香暈頭痛之弊

四 醛與雜醯油提淨

五 純淨無毒

六 助消化增精神

七 除疲勞免瘟疫

八 度數標準

九 裝璜華麗

十 價格低廉

謹防假冒

本酒家嶗山白酒、係以高等原料、用科學方法製造、並加特種香料、芳香可口、故出品以來、飲者無不歡迎、因而銷路日增、乃有無恥之徒、影仿假冒、本酒家除已嚴查追究外、請大家注意、認明本酒家海呷牌商標爲記、庶不致誤、又本酒家、爲杜防僞品起見、特印製瓶口封緘紙帶（如左圖）貼套瓶口、凡瓶口無此帶或此帶破損時、卽係僞品、請購者注意、免爲所欺

瓶口封緘紙帶圖樣

代銷處

青島嶗山酒家主人謹啓 電話（二）一六五五號

萬人空巷齊集棧橋頭
爭看日飛機表演
軍艦射擊演習顯示無敵威力

於確立光輝赫赫戰果之大東亞戰下、欣逢第三十七次友邦海軍紀念日之二十七日、關於紀念行事、已嚴肅舉行、即於港都青島、熱烈展開、尤關當日之行事、在廻瀾閣海面、由海軍部隊所主辦之紀念飛行、即於昨日午後一時三十分、在太平路棧橋、於約有數萬之中日市民、前往參觀之下、開始實演、同時友邦海軍飛機之妙技、爲期毫無遺憾、而行發揮、已於規定時間、翩翔於晴藍澄清之大空、○○機以三架之編隊、由空出現於會場上空、旋即變爲爆擊編隊、將爆彈投於海中、轟然一聲、黑煙騰起、誠奇觀也、有約二十米之海水、分濺天空、同時爆音、聞及四迴、次第投下一發、二發、五發、九發之爆彈、三架飛機、在天空中交互發揮妙技、幷次第展開爆擊行事、當一般觀衆圍觀之下、投下爆彈之機、演習機上猶射之妙技、又該飛機、飛至跑馬場上空實演降下傘降下之巧技、該降落傘、此時乘南風拂拂、安然降下、對於皇軍降落傘部隊之勇姿、出現於市民之前、一般觀衆、無不以手揮揚、而表感激、同時、當飛機交互發現勇壯之情況下、於棧橋左側、青島海洋少年團所主辦之小艇接力賽、分爲二組、開始競賽、俾「海之子」之意氣、發揮無遺、當表演小艇接力賽時、飛機在海面上空、漸漸消失、頃刻之間、膠州灣上空黑煙濛濛、殿艦碧波、忽有軍艦○○出現、將砲門一度開放、就攻擊青島之情況、開始演習、移時黑烟覆於海面、砲聲隆隆、響徹雲霄、似此海戰、爲史上所稀有、猶如珊瑚海之海戰、對實戰勇壯無比之偉觀、幷無敵海軍之勇姿再三介紹、當於此時、桑原青根司令官、帶同幕僚、參觀海軍機之絕技、與數萬觀衆同樣感激、以敵對於無敵海軍之雄姿、抱莫大之感銘云。

海洋少年團
桑原司令官獎勵

日本海洋少年團、當小艇接力賽終了後、即整列隊伍、由副團長率領、至青根司令部門前、承受桑原司令官獎勵東鄉元帥之玉照、同時受如左之勉勵、有加褒獎之詞、今日諸位充滿精神奮發之英姿、余非常滿足、尙望諸位今後勿忘今日之精神、對皇國加一層之奮勵云。

講演映畫會
日居留民團舉辦

青島日本居留民團、於二十七日午後七時、假國際劇場爲慶祝海軍紀念日、盛大舉行「講演及映畫之夕」云。

音樂畫片　移動宣傳

爲慶祝海軍紀念日、青島畫劇協會、以新穎之畫片劇、在市內各所、實行音樂及畫片劇之移動宣傳云。

慶祝音樂會
滿場聽衆均喜形於色

青島文化聯盟所主辦之慶祝海軍紀念日、中日學童及一般所主辦之音樂會、於二十七日午後四時假陸軍俱樂部舉行、滿場之聽衆、均喜形於色、又青島廣播電台、亦於會場中繼放送、俾一般民衆藉聆佳奏云。

促農業增產
臨朐縣稻田播種

（臨朐通訊）本縣四區治源、老龍潭、水勢甚旺、相傳爲春秋時歐冶子鑄劍之處、附近一帶、掘土數尺、即見泉水漾漾、惜人民保守成性、不知利用、去冬經建設廳派技術官、來縣勘查、計劃在治源附近、羊善、李呂一帶、闢水田二千零公頃、指導農民種稻、於本年三月二十日、由縣知事于澤黎氏領導、成立水田開發委員會、並於是日動工開發、茲值四次治強運動火熾展開、勵行勸增增產、于知事屢親赴治源一帶、率領民衆積極工作、挑溝培墾、不辭辛勞、苦幹精神殊堪欽佩、茲水田開發第一步工作、業已竣事、且秧苗復屆播種時期、經知事積極督工整備、苗床完成、於日前實施播種、是日于知事爲喚起農民種稻興趣、及增產觀念起見、特偕同荒木顧問、安達參事、及建設科長等一行赴治源、舉行熱烈隆重之秧苗播種典禮、于知事對訓示開發稻田之意義、與農業增產之關係、幷領導農民親手播種、臨朐農作物之增產、殊可期待云。

臨淄強化宣傳
組宣撫班

（臨淄通訊）宣傳工作、於今日之現勢態下、握有絕大之偉力、縣當局有鑒及此、茲對於本縣之宣傳陣容、皆着着意力圖強化、隨四次治運之展開、縣公署與新民會合組宣傳隊、深入鄉村、展開新穎之戰術、近更一奉省令組織區鄉鎭自動宣撫班、管內五區五十鄉鎭、皆陸續組織就緒、在縣宣傳班督導之下、對於區務之連絡、國內外政情之宣揚、皆有活躍之進展、在宣傳陣營上、可謂復加一生力軍矣。

新政權下安居樂業
匪區內民不聊生
災民楊餘三談被難經過

（臨朐通訊）楊餘三是臨朐第一區高垣鄉壯丁人、在家務農爲本、確是安善良民、不料有假借抗日爲名的游擊隊、前月某晚到民家索要給養及軍衣費五百元、因爲當時無錢交付、即將民用繩綁起、言稱帶往營部押起來再說、那一番的睡眠痛打、實在叫人難受、及至將我押到匪窟劉家河、見同難者六人、皆是高垣鄉人、個個皮開血流、呻吟作聲、我們六人、在一間地窖之內、無門無窗、污穢之氣、令人難聞、且每日拷打、匪刑難忍、每人每日給煎餅一張、難以果腹、民在未綁之前、聽說游擊隊是一般熱心救國的志士、詎是綁是掛羊頭賣狗肉、實際上是綁票擄掠之強盜、在本月十九日、民正在求死不得、求活不能之際、突聞槍聲乒乓、炮聲隆隆、約三時之久、匪紛紛奔逃、初則民驚駭異常、以爲末路降臨、後來始悉于縣長率隊討伐、民始免於難、及隨同到了臨朐城內、見一般安居樂業的民衆們、個個喜形於色、另是一番氣象、及到了縣署、又見于知事和藹的態度、並蒙于知事釋放回家、眞是使民感激欲涕、此時我才明白了新政權之官吏、純是除暴安良的爲國爲民之士、中日提携、是共同努力、以圖共存共榮的、同想綁票索款的游擊隊、純是禍害鄉里的土匪、魚肉良民的蟊賊、喪心病狂、莫此爲甚、難民今次蒙此大恩、無以爲報、特將心中感激之誠意、與個人之感想、告我全縣父老、明瞭新政權官吏愛民如子、趕快起來擁護新政權、勦除匪類、早登衽席、勿再聽信匪邪說、趕快協力新政權、將匪類剿滅、共享和平之福。

駐萊陽治安軍
展開殲滅戰
魯東共匪潰斃無遺

萊陽通訊　魯東林山旅遊共匪叢集、而萊陽猶爲八路所覬覦、雖經迭次討伐、仍未浪其玩強匪性、駐萊陽友軍○○部隊並治安軍第一〇七團長魔澤龍、赫然以肅清爲己任、遂於五月十九日、率部○○名、精擊火器、步騎兼進、於萊陽第二區呂山地方、迫共匪第八路軍部衆二千餘名、於群山之中、致成激烈之近接戰、彈雨瓦斯、殲熾天、而共匪終遭殲滅、枕藉遍野、遺尸充塞、紛然作鳥獸散矣、臘團長以殲敵之精神、續行追擊、復於二十一日、經該團派出之支部高彬團附、部衆○○名、協同日本軍之一部、與共匪遭遇於萊陽第七區、大店山地、當即部屬接戰、包圍痛擊、共匪倚山踞險、死命抵抗、竟織成白刃相接、血肉相搏、治安軍各幹部、「刺於槍林彈雨之中、毅然肉搏激戰數小時之久、共匪竟不支思遁、惟因四壁兵堵、無隙可乘、投澗擅崖者、尸骸相藉、復經縝密之搜剿、共匪殲滅無遺矣、前此兩役、計斃共匪六百餘名、營長以上之匪首、斃者五名、負傷者、三十餘名、其餘狹際谷間、零星尸骨、則不暇細計、並鹵獲輕式步槍百五十餘枝、軍帽軍衣百餘件。

博興討伐三六區
建築砲壘
不日即可完成

（博興通訊）博興縣知事、自四次治強運動展開後、積極從事計劃討伐、日前偕同昨正道、日文秘書孫克閣、大隊附趙維文、宣傳班長張夢蓮、連同建設人員、警備隊士兵、警察所勵員班各部人員百餘名、及民夫五百餘名、於上午十時出發、至三區相公莊鄉家莊、及一區邊界重王村等匪所根據地、修築砲壘、翌日上午十點、與匪三百餘人、在相公莊接觸、相持有六小時、我方軍警、勇猛射擊、不顧一切、勇往直前、共發子彈二千六百粒、匪徒見勢不佳、逃竄東北方、追至實城、因天色已晚、未及窮追、隨即整隊回重王莊整備、每日宣傳人員赴各村宣傳宣撫、民衆對此工程、更加努力、大砲壘不日即可告成、該縣治安也日趨鞏固、三區將全部歸于新政權下云云。

大東亞戰爭及滅英共之優秀標語

山東各縣公署及新民會、爲徹底民衆反共思想、協力友邦驅逐東亞英美之惡勢力、實現東亞樂土起見、特主辦徵集標語運動、應徵者極爲踴躍、茲將當選標語誌之如次：

諸城

等級	標語	學校	氏名
一等	日軍勝利大東亞共榮圈益形確定	博愛鎭立小學校	楊金城
二等	中日協力一致勦共	老母廟小學校	丁子良
二等	大東亞戰是鞏固我們的共榮圈	縣立後營小學校	苗樹增
三等	大東亞戰爭是東亞解放的先聲	縣立老母廟小學校	宋心源
三等	英美是破壞東亞和平的惡魔	縣立模範小學校	馬榮錫
四等	大東亞戰爭是振起樞軸國的精神	和平鎭立小學校	董其義
四等	大東亞戰能恢復黃族及各弱小民族之自由	縣立模範小學校	馬榮錫
四等	東亞民族聯合起來一致參加聖戰	縣立模範小學校	張及昌
四等	我們要自救必須反共	博愛鎭立小學校	楊金城
四等	排斥英美在東亞一切舊有勢力	老母廟小學校	李學仁
		私立卍字會小學校	劉在學

聯合學藝會
即墨各級學校舉行
表演話劇歌舞極精彩

即墨區官內各級學校聯合學藝會、於前日上午九時、假青年訓練所隆重舉行、到該縣長、副處長、教育局代表、中日各機關領袖、文商兩界名流、各界民衆、約計三千餘人、如儀開會、首由行政科長致開會詞、處長致訓詞、教育局代表致詞、畢講演單、即進行表演游藝、計市立中學合唱「東亞進行曲」「大青島市歌」、「軍艦進行曲」、「天倫」、「婦人從軍」、「連環舞」、及話劇第四次治強解說、魔術等、及院小學之「蓬萊搖籃曲」與歌舞曲「和平重現」、及新劇「木蘭從軍」、東關小學之「小麻雀歌」、西關小學之「東亞進行曲」、「紅牡丹舞」、河南小學話劇「剷除不良份子」、城陽小學合唱「愛國進行曲」、「美麗的青春」、流亭小學「魔術」、「春到滿花芳」、等種種話劇及歌舞曲、八十餘節、表演精彩、各具特色、博得全場熱烈歡迎、影響社會人心、及有助於第四次治強之推動、良非淺鮮、至午後四時、始圓滿閉幕云。

軍樂演奏大會
極悠揚動聽
希市民踴躍往聆雅奏

第四次治安強化運動自發動以來、中日官民莫不同心協力、努力推行、華北日本陸軍軍樂隊、爲慰安並激勵本市市民之精神意氣起見、特於二十七八兩日下午七時、在陸軍俱樂部舉行演奏大會、會場由新民會及社會局職員照料一切、並派員講演宣傳第四次治強運動之眞義、屆時到聽衆二千餘人、開會後首由市長致詞、旋即表演、節目精彩、音韻悠揚、極爲動聽、全場贊賞不値、今日爲第二日、下午七時、仍在陸軍俱樂部舉行、希望市民踴躍參加、市長致詞及演奏曲目如下：

一市長致詞一

今日爲陸軍軍樂隊演奏之日、大家聚集一堂、靜聆雅奏可謂極一時之盛、友邦陸軍軍樂隊、素有盛名、尾本隊長以次諸位、皆爲優秀傑出人才、於音樂之修養、均有相當成功、現在爲了擔當撫慰期間的任務、來到青島、特別招待我國人民、免費聆奏、是値得感佩的、音樂是發揚興奮之工具、又以表現國家之精神、與人民之性情、友軍自大東亞戰爭開始以來、本着忠勇精神爲解放大東亞樹立赫赫武勳、今日音樂演奏、試從發揚匯屬中又以體驗出民族性之偉大、及勇武之毅力、並足以表現中日兩國交驩之誠誼、大家靜聽神會、方不負此番盛會之意。

一演奏曲目一

第一部、管絃樂、一愛國進行曲、帝國軍樂隊編曲、二序曲「飛加羅的結婚」、莫查爾特作曲、三圓舞曲、金與銀、列哈路作曲、四舞踏組曲、羅頓門特、修伯特作曲、五中國歌、保衛東亞、高天樓作詞、柯政和作曲、六提琴獨奏、夢想、貝多芬作曲、七玩具交響曲、海頓作曲、第一樂章快活、第二樂章奈步曲、第三樂章快速、休息、第二部吹奏樂、一進行曲、陸軍軍樂隊編曲、二東亞民族歌、羅進之細亞、日本放送協會選定、三舞踏曲、羅威路作曲、四、中國國歌（卿雲歌）五日本歌。

蓬萊縣聯協會
舉行成立會
審議各提案極圓滿

（本報名倉特派員發）當展開第四次治強運動下之二十日、蓬萊縣新民會聯合協議會、舉行成立大會、是日午前九時、假城內開明戲院爲會場之「聯合協議會、以完成東亞解放爲最大目標」而行揭幕、或貼以「暢達民意的聯合協議會」等之標語、出席該會者、計蓬萊縣總會長張餘三氏以下六十二名、警察分會長高甫先氏外八十四名、教育分會長劉春熙氏外六十七名、商業分會長應繼堂氏外一百四十一名、農村分會長略世欽氏外九十五名外、連同一般傍聽、約達一千名、於州道新民會職員富田氏及記者等亦自參列、中日兩國旗及會旗行敬禮後、齊唱國歌、當由勝井參事致開會辭、繼有山東省總會長之訓辭（登州道總會長代讀）、（登州道指導科長代讀）其次縣總會長張氏述及大略如左之訓示、同時皇軍代表○○隊長（代理）發表祝辭、繼對協議會議長王維超氏（縣公署宣傳班長）、副議長郭瀚德氏（縣立第一小學校長）、書記長張餘三（縣新民會總務科長）分別任命、旋該會議長、副議長舉行致詞、繼後張知事關於縣政施政方針、及現在之大勢有所報告、於午前中大會暫告終了、共食午餐、同時記者亦與縣長幹部職員各分會長、來賓等環繞食桌、作種種會談、食後略事休息、午後一時再行開會、就各種議案開始審議、王氏就議長席、關於教育分會所提出之「爲勤儉增產加強治強運動、擬請分組學生成立民衆生活指導委員會以期改善民生由」由姜少傑氏（第一小學校教員）加以說明、以下就官吏分會即提出之「復興國學改善社會新奇之習尚」、（縣公署職員）說明、又關農村分會之提案「爲改修上下水門水閘等事項」、由辛少甫（西北鎭農村分會長）、將提案理由說明、其他關於連後鄉農村會長「爲請求鑿井而行貸款以利民生」、由朱宗山氏說明、又關楊興泰（王綠鄉農村分會長）氏之合作社配給物資、及未入社者貧民勞工、而將提案說明、此外攸關治安及勤儉增產之數項議案、及臨時動議等、由縣公署、新民會等、以懇切之回答與以說明、一般會員均極感滿足、如斯該協議會成立大會、於五時半由三呼萬歲聲中、圓滿閉幕云。

△總會長訓詞　日月如梭、韶光荏苒、溯自本縣新民會成立以來、瞬經二載、在此二年過程中、積極推行新民主義、努力發展各項工作、會務能以活潑進展、工作得以迅速邁進、皆賴於中日各長官之支援指導、以及地方士紳父老之襄助維持、方克臻此、惟是前車已……位代表、於公務百忙中、皆能蒞臨參加、會聚一堂、相於協議應變體制、發揮參贊精神、意義重大、情況熱烈、本總會長欣幸十分榮幸、十分愉快、謹將過去二年中之工作、簡略報告、本會爲適應民衆之需要、組成各團體、設立各分會、以強化民衆之組織、籌辦各種合作社、以奠定人民之生活、當茲大東亞聖戰展開、實施第四次治運期間、隨時派員、出發各區、宣傳友邦日本對於聖戰之節節勝利、闡明新中國後方基地之重大任務、上宣下達、喚起民衆共同奮鬥、發揮一元化的總協力、以爭取大東亞戰爭之最後勝利、完成共同克服時艱之使命、幷積極推進四次治運、擴大東亞解放、新國民運動、強化鄉村自衛、澈底勦滅共匪、厲行勤儉增產推進物資建設、吾人須知、凡吾東亞國家、處此戰爭風雲中、應一心一意、協力邁進、以求永久之生存、在中日兩國親密提携下、實如唇齒之相依、故吾官民應即團結一致、以大乘見地、絕對信賴日本、共同奮鬥爭取最後勝利、茲藉此機會略抒所懷、願如上、與代表諸君共勉焉。

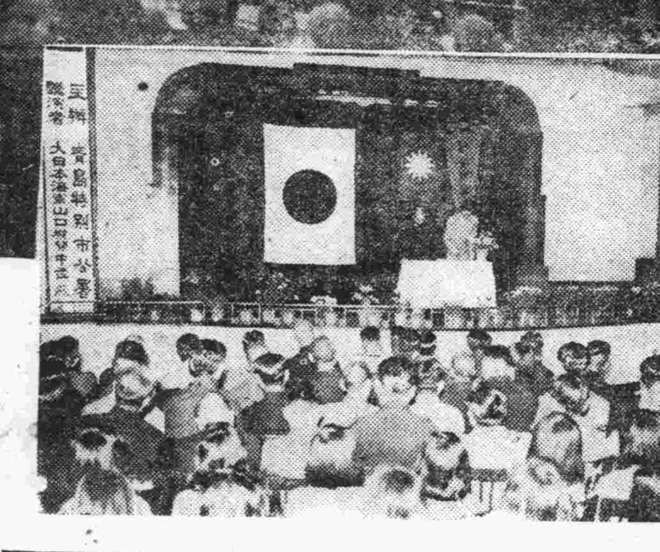

（寫眞上：前海棧橋附近參觀日海軍飛機表演之群衆、下：山口機關中佐在市禮堂紀念講演會講演時情形）

以日海軍之傳統精神
向擊滅英美邁進
海軍紀念日山口機關中佐講詞

於三十七年前之本月本日、即明治三十八年五月二十七日、爲我聯合艦隊於日本海猛擊帝俄之第二太平洋艦隊之日、斯日幾將帝俄之第二太平洋艦隊全部擊滅、實乃堪値紀念之一日也、余能際此紀念佳日之機會、與諸君共聚一堂、略申所感、誠屬光榮。

此日俄戰爭、乃我日本爲防止帝俄橫暴侵略東亞之野望而引起者、蓋抱貪野心之帝俄、於日清戰爭後、藉口三國干涉事變爲由、以保護大連旅順附近之租借及鐵道爲名、向滿洲進兵佔領該要地、企圖侵入朝鮮國境、我政府因鑒及此乃東亞和平一大威脅、故立即向帝俄政府提出抗議、然野心之帝俄、非但不容受我政府之提案、且着着充實軍備、而雙方亦各取自由行動矣、該項交涉終告中止、因之日俄之國交遂告斷絕、並引起此激烈之戰爭也。

自明治三十七年二月開戰以來、我海軍以大部分攻擊敵之旅順艦隊、同時以一部分遣於朝鮮海峽、備爲浦鹽艦隊、於二月九日、首在仁川海面擊敵艦「哥列茲瓦列亞庫」號於血祭中、其後數次涉及旅順港之閉塞、於八月中旬、以黃海戰及蔚山海戰、敵艦隊之活動力、已完全失卻、翌年（三十八年）一月、旅順終被我軍攻陷、敵之太平洋艦隊、亦幾至全滅、此戰爭於此遂告一段落。

然帝俄政府於明治三十七年四月派遣「巴魯齊夫」號至東亞第二太平洋艦隊、將此命名爲第二太平洋艦隊、同年十月、母艦始出發、該艦隊之一部、經由地中海、一部由美洲南端遶過而出、印度洋通過群島之西部、於三十八年五月二十七日晨迫近朝鮮海峽也。

東鄉司令官所率之我聯合艦隊、自一月初旬起、在朝鮮南部方面、連日猛烈訓練艦砲射擊、水雷發射等、五月二十七日晨五時、接到發現敵艦隊之警報後、即時出動、午後二時、於沖之島附近、迎敵接戰、約一小時餘、擊沉敵旗艦「斯瓦勞夫」號以下四艘、其他之敵艦艇、亦受大損失、敵遂告紊亂敗逃、當夜更遭我軍驅逐艦隊水雷艦隊之猛烈襲擊、更受莫大損失、敵之戰意、遂告全部失卻、於二十八日、揭白旗向我軍投降、或逃向中立國方面、而被解除武裝者、亦有之、自母港出發、經半歲之苦心、然僅交戰二日、遂告崩潰、四十餘艦所組成之大艦隊、亦被擊沉大半數、雖有逃却而入於浦鹽港者、僅巡洋艦一艘、驅逐艦二艘、司令長官勞即斯托衛印斯其諾中將以下六千數百名遭捕虜、戰死者約二千名、至此帝俄海軍勢力遂全滅、已無再向東亞進出之可能矣。

此次大東亞戰爭之起因、乃防止英美之橫暴大東亞侵略政策、諒諸君早已知悉、尤其更爲數世紀前鴉片時代中國民衆因鴉片中毒隊落者而起此戰、英國以武力侵略中國、同時以殘酷之手段向中國強制輸入鴉片、同時於鴉片戰爭中獲得香港爲據點、擴大侵略中國大陸之魔手、而將中國入於半殖民地化、一方面美國奪取菲島爲據點、而伸手干涉大東亞、從來美國所主張門羅主義對美洲大陸、雖仍然保持該項主義、然對其他大陸、毫不客氣而侵略干涉之、此乃陷入此世界未曾之戰亂原因。尤其近年來美國對日態度、益見惡化、與英國合謀、壓迫我經濟、軍事、企圖使我們屈服、因之我國爲使行自存自衛、而動此干戈。

去年十二月八日、對英美發出宣戰大詔以來、我海軍航空部隊及潛水部隊、遠征夏威夷珍珠灣、大擧急襲、擊沉美太平洋艦隊主力艦五隻、並擊破四隻、擊壞飛機五百餘架、收穫戰史上之大戰果、又於同日我海軍部隊、於馬來半島實行登陸、並向香港、菲島、中途島、維克島、關島、一齊開始攻擊、翌九日於馬來沖我航空部隊、擊沉英遠東主力艦、普利恩斯、威爾斯、雷巴爾斯二艦、抵本年一月十二日、於夏威夷西方海洋上、我潛水艦隊將美海軍自誇爲世界第一之航空母艦、列其新敦號擊沉、其後於爪哇沖海戰、巴厘島海戰、泗水海戰、且最近之五月七、八兩日、珊瑚海戰大會戰、全滅美英蘭之海軍勢力、其總合戰果如下：

	擊沉 美	英	荷	大中破 美	英	荷
戰艦	六	一		五	一	
航母	五	一				
巡洋	五	五	四	一〇	三	一
驅逐	八	二		四	七	四
潛水	四	五		一	五	
其他		二	八	一	三	

擊沉船舶一五〇隻、約八十五萬噸、大中破一零零隻約三十五萬噸、飛行機約一千架。（未完）

本市防空演習
官民協力成績良好

爲適應大東亞戰爭後防陣營之防空體系、以達成有備無患之設施起見、而於本月十六日下午七時起實施本市防空演習、於中日官民一致協力、指導部指導之下、市民在鎭靜及有秩序之中、實行演習燈光管制工作、成績良好、足徵市民認識徹底、於廿七日晚將仍繼續訓練一次云。

勤儉增產發表會
舉行完竣

關於青島廣播電台徵求之對於勤儉增產體驗發表會、業已於昨日（二十六日）午後四時舉行終了、結果、第一名爲市公署社會局經濟科水產股職員張曜華、並擬定於六月七日午後三點十分、至三點二十分間、代表青島市參加華北各電台作比賽放送。

本市收良好成績
在膠即展覽日程變更
治運畫展覽會

本報及鄉政局主辦

本報與鄉政局聯合舉辦之治運畫展覽會、業於日前假膠縣三樓、熱烈開幕、一般市民前往參觀者、每日不下數千人之多、成績之良好、實出人預想之上、該展覽會頃已期滿、於昨日下午圓滿閉幕矣、此次更爲普遍宣傳起見、自今日起、分赴膠即兩縣及城陽鑑村等地巡迴展覽、其原定日程、因時間關係、略有變更、茲誌錄於下、一、膠州城內、五月二十九、三十兩日間、王台鎭五月三十一日、王哥莊六月一日、店口六月二日、大行六月三日、即墨城內六月六七兩日、城陽鎭六月八日、靈山六月九日、店集六月十日、藍村六月十一日。

代表選手團
昨日首途
但望奪得錦標歸

華北運動大會、本市代表選手團、前日假職業學校講堂、舉行結成式、男女代表選手及大會職員一行九十餘人、昨（二十七）日下午在新政醫中、首途長征、全團精神奕奕、俱抱必勝信念、爲本市奪得錦標而歸云。

各種雜貨
市況轉平靜

本市近來、各種雜貨交易市況、本以銷路不振、更因規定基準價格之牽動、以致人情不安、購主斂跡、市況頗然爲降、及至昨竟稍呈崩潰繁榮之勢、及至昨市大勢稍轉安靜、故除膠皮面皂檢跌外、他如膠皮紡顯稍佳、茲將各貨行市詳列於後：膠皮鞋一百六十元、飛輪生粉一百零五元、麒麟生粉一百零二元、雜牌生粉九十八元、一三赤木一百一十元、十枝檀香木三百九十元、鹹包百聲七十元、仰寿黃一百一十元、洋姜黃五十元、原色古月二百元、明星古月一百九十元、廣大料三百五十元、頂尚其千泰一百元、敢良無根魚尖八百五十元、全白三線紗二百元、新毛料十四元、陳毛料十元、肥皂五十四元、天鑫貝紹粉四百二十元、天鑫長紹粉四百四十元、小件麵條四元一角、天津一三五新袋七元、香港一五新袋八元、九十斤三角儀粉七十五元、又五十六元、水膠一百五十元、大麥膠五十元、信石精一百五十九元。

大東亞博覽會
開幕在即
本市籌組參觀團

新民會青島特別市總會、以大東亞博覽會開幕在即、爲期華北民衆明瞭數年來建設躍進狀況及理解大東亞解放意義並對大東亞戰爭樹立必勝信念、擬於博覽會舉行期間、選拔各分會優秀會員、組織參觀團、赴京參觀、於返回青島地時、作實際宣傳、領導民衆、一致協力戰爭、以促進東亞共榮圈之速成、青島總會業與市公署社會局、安爲籌劃、擬就組織計劃、積極籌備、將於今（二十八）日下午三時、召集各會責任者參加、舉行籌備會議云。

文貧救濟金
今日發放

本市社會局救濟文貧補助金、業定於本月二十八日上午在社會局勞工股發放、希望一般文貧屆時往領可也。

好事未諧
鐵斧砍來
赴警所控訴控告

本市東昌路三十一號住戶蘇立松、三十四歲、本市浮山所人、與平度婦人趙郭氏（三十四歲）在東昌路三十一號租屋居、郭氏有表兄趙明福者、十九歲、昌邑人、日前由大連來青、投奔表妹趙郭氏處寄宿……

安樂鄉

第四章　日本對於中國寬大仁厚

「豈但痛苦滋味、我們已經嘗夠、便是人情事故、我們也增加許多閱歷和打擊、你沒有看見我麼、我現在、一個二十三歲的女人、已經衰老不堪了。」

「這先不要說、我看你、還是很年輕、並不衰老、我現在急於要知道的、乃是你的一家、好幾口人、爲何死的這樣乾乾淨淨、祇剩下你們姐弟二人。」

「我們先說我父親罷、我父親是一個耿直的君子、你是知道的、他在北京因爲耿直、便不時的、要得罪人、我們在事變初起、聽信無謂的謠言、恐怕日本軍進入北京、要待我們不好、我們舉家南遷、待至我們到了南京、我父親便給一個很壞的仇家、冤家路窄的遇到了、那時候、南京排日仇日之風、是相當的猛烈、不但是留日學生、和會說日本話的官員、要給他們戴重刑、便是從北京跑去的官員、也要給他們不問賢愚、一律目爲漢奸、當然、在這種局勢之下、要陷害一個仇人、還不容易、於是我父親、便給那仇家、陷害入獄了。」

「是不是、我們早就知道、南京蔣介石的一黨、對於中國人的嚴厲苛毒、是過於一切的、他們的原則、便是順我者昌、逆我者亡、他們比較日本對於我們的寬大仁厚、那眞是及不得一分、你的父親給人陷害了、怎麼樣呢、他是不是因爲這個便死了。」

「我父親雖然不能說是死了、但也和死了差不多、他到現在、所落的是、生死存亡不卜、有的說、他業已在南京……

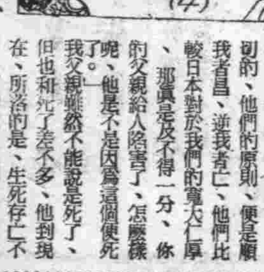

疥癬濕疹
灑爾膚爲有機性硫黃製劑、對於疥癬・濕疹・汗疱・及其他皮膚病、有強力之殺菌及止癢作用、而毫無刺戟、乃安全之皮膚病治療劑也。
【包裝】
各大藥房均有發售
灑爾膚

富貴牌香煙

總代理　金生商行　無棣二路四十五號　電話二（五四七六三）
東映烟公司出品

慢性中毒（鴉片嗎啡海洛英白麵）專門
內科一般性病科
入院便宜安然斷癮說明書奉呈
青島福民醫院
總院：平度路一七號
分院：單縣路六五號
電話（二）八五九五

高單位維他命B1劑
效果確實　維他命B1之大量療法
對於腳氣、營養障礙等症、欲期維他命B1奏十全之效者、必須投以維他命B1豐富之強力劑……
米太寶靈爲強力高單位之維他命B1劑、在普通成人、每日僅服二片、已足補充其一日需要量（一瓩）。故用以保健胃腸、振興食慾、旺盛新陳代謝、賦活已衰細胞、改善營養、增強抵抗力、促進疾病治癒等、咸奏確實效果。

各大藥房均有發售
強力米太寶靈片

鐵騎銀瓶傳

王度廬著・錢豫畫　⑳

第三回　散資財俠少走風塵　遭蹂躪村姑投古剎

她如一隻孱弱的小獸兒就被蠻在那強暴的巨掌之下、她掙扎着、但又無力。她哭嘀、打罵、也是不行、終至於她的生命都被戴國王給毀壞了。因爲她罵、還哭嘀、扎掙、抓臉、戴國王就瞪起了那她從來沒看見過的兩隻兇眼、發出她從沒聽過的怒罵之聲、用那兇猛的大腳、將她踹出了屋門、說：「滾你娘的！不識抬舉！有什麼方法你使去吧！告訴你的男人、小心他的命！」把他們費一日之力精心雕刻出來的花樣、連同那三世所傳一家衣食所寄的樣子本、全都撕扯得粉碎、如雪花一般拋出屋去、洒在她的臉上。她艱難地爬起來、哭啼着走出了門、也不敢去見未婚夫、出了城門、更無顏再回村裏去、她就一邊哭啼、一邊在路上茫然地走、要尋死却又無那勇氣、同時河水既淺、水井又遠、路旁的樹木雖多、但身邊又沒有一條般條的繩子、她走出城來時、太陽還很高、如今也不知走出了多遠、天色已昏暗了。她哭啼着、也沒有一個人來勸她、慰她、救她、悽慘黯淡的四周景象、漸漸加強了她的死志、她已決定了死、然而在死之前却又戀戀於自己的青、可憐丈夫過去的厚情、所以她哭得更是利害、這時候老尼姑就正從這裡過、向她詢問詳情、要送她回家去、但是、她決不肯吐露出實情、並且連自己住的村子、和姓什麼、都不肯告訴人。老尼姑也無法、覺着這個可憐的女子既不肯說實話、又不願回家、實在無法安置、可是她是個出家人、既然遇見了這種事、就不能不管、所以她又苦苦地勸解、說是：「你就先隨我到山上廟裡去吧、我的那座廟、名叫菩薩庵、你既是在附近居住的人、大概你也聽人說過、廟裏就是我、跟我的一個徒弟、你到我那裡去住一夜、明天、你若願意回家、我可以把你送回去、若是不願意回去、只要你家裡的人不攔阻、我願收你作個徒弟。佛門廣大、善緣無邊、觀音菩薩又是最有靈驗的、也許是咱們兩人有緣、你受了佛祖的點化、應當與我在這裡遇見！」就如同給荷姑開了一條生路、她想如今死既不能死、活也無顏活、倒不如削髮爲尼、以了此一生。所以她就忍住了淚聲、流着眼淚答應了。她跟隨着老尼姑往山上去、並幫助老尼姑背負那麥口袋、奈她既腳小、身子又疲憊、力氣更沒有、走路極爲遲緩、老尼姑一路勸着她、並跟她述說觀音菩薩的種種顯應神蹟。荷姑流着淚聽着、兩人走了許多時、才到了山上、山中雖無更鼓、然而約莫着這時也有二更時候了。這座菩薩庵是孤零零地建築在山上、山上的樹木極少、又無村舍、在空闊茫茫的黑天、閃爍的萬萬顆銀星之下、這一間大殿、兩間配房的小廟、愈顯得可憐、老尼姑上前吧吧的打門、荷姑也把米袋放在地下、待了一會、裡邊才有人出來開門、雖然沒有燈、可是荷姑看出來這個人的身材很小、發着細聲音問說：「師傅回來啦？」荷姑才知道是個小尼姑、老尼姑喘了半天氣、才說：「把米拿進來吧！我帶來了一個姑娘、她是受了家裡的人責打了、她要尋死、我把她帶了回來、在咱們這兒暫住一夜、等到明天再細問她、她的家要是實在回不去、就叫她在這兒作你的師弟！」小尼姑聽了非常的喜歡、跑出門來、由地下拿起來米袋、荷姑已隨着老尼姑走進了廟、廟中的院子既狹、地下又十分不平、而且昏黑得看不見人、荷姑幾乎摔在一個東西的身上、這個東西又顯爲龐大、而且是個活動的、往旁邊一跳、把腳踏在地下叮叮作響、原來是一匹馬。倒把荷姑嚇了一跳、她心說：這廟裡怎麼會有馬呀？不免生起疑來、隨着老尼往左偏房裏去走、可是聽見那右邊的偏房裡、有人發出來一陣咳嗽、咳嗽得約有一刻鐘之久、那聲使聽的人心中都難受、半天方才停止了、那屋裏却沒有燈光。荷姑對此很感覺詫異、就想：剛才老尼姑明明說這廟裏只是她師徒二人、如今怎麼會另外有人、還有馬呢？她疑惑老尼姑也不是個好人、這高山小廟、黑夜之間、說不定又許有戴國王那樣強暴的人出現、因此心中惴惴不安、兩條腿都覺得發抖、跟隨老尼姑進了屋中、見屋內並沒有炕、只在地下放着兩個蒲團、壁上有一盞菜油燈、那火光兒還沒有螢火蟲屁股亮。老尼姑坐在蒲團上休息、讓荷姑在旁邊蒲團上坐下、

今日節目

第四次治安強化運動特別節目▲八、〇〇新民體操▲八、二〇初等日語講座（第一六七講）四宮春行▲八、四〇華北之時局、唱片、防空進行曲、打漁殺家（一）▲九、〇〇新聞▲九、二〇商情行市▲九、三五新民時間、新民會北京市總會部員雷景馥、新民會北京市總會之厚生工作（以上北京）▲一一、五〇唱片（青島）新民之歌、煤山恨▲一二、〇〇報時、家庭常識、夏季飲食衛生（以上北京）▲一二、一〇職業介紹（青島）▲一二、一五娛樂節目（一）相聲、大四省、應號（二）單弦、申氏、沈富程▲一二、一五唱片（青島）陽關三疊▲一二、二〇唱片、二進宮、洪羊洞▲一二、三〇評書、水滸傳（第一〇二回）蔣雨芳▲一四、三〇新聞▲一四、五〇愛路講座第九講、鐵路愛護村放送、華北交通公司愛護局愛路第一▲一五、一〇娛樂大鼓、百忍圖、藏鳳林、李鑫銘▲一六、〇〇臨時新聞▲一八、〇〇臨時新聞、兒童時間、兒童之話、大東亞旅行記（二六）柳徑心▲（以上北京）▲一八、二七提製本晚節目（青島）▲一八、三〇中等日語講座（第一六七講）畲田信夫▲一九、〇〇婦女時間、如何提高婦女在家庭的地位、鄭支梅▲一九、二〇行政工作報告▲一九、二七各地行政工作（以上北京）▲一九、三〇演講（青島）青島市郵政局總務員劉廣文、關於郵政儲金▲一九、五〇南胡合奏、幻想曲、三寶佛、寡山園、傍妝臺、東流水、鷺鷥扣▲二〇、二〇新聞▲二〇、四〇娛樂節目（一）梅花大鼓、指日高昇、金萬山（二）滑稽、吃驢、張撫園（以上北京）▲二一、三〇地方新聞預報節目（青島）▲二一、四〇北板大鼓、紅樓夢（一七）訣婢、劉德臣▲二二、〇〇報時、新聞▲二二、二〇京劇（以上北京）

海州組合出帆

得春	迎春	承春
海州行		
元泰	瑞祥	
永祥	華新	
吉祥	新順	大有
義通	義順	太平
恒新	海川	

石臼所行　濤水口行　石島行

株式會社中村組　膠東輪船洋行　協信海運株式會社　海州汽船同業組合　電話２２四四五九號 ２三三七三號

殺虫水

斷水必死牌與蝦須牌殺虫藥水是夏季衛生必需之品　本藥水有四大特長：一、色質清潔二、氣味芬芳三、效力偉大四、裝璜美麗　本號販賣大小鐵筒　寧波路二十二號　電話分機２二八〇七號　代銷店　德盛號

樟木箱

貴重衣料保藏不周必被蟲傷敝號精製優美樟木箱康價出售歡迎參觀　荷澤二路十一號　吉潤商行　電話二、六〇一四號

明星日夜攝影藝術超羣

取價低廉交件迅速　青島高密路五四號　電話（二）四九八九號

耀宗醫院

科目　內科　外科　眼科　皮膚花柳科　地址高密路四十八號　電話二、八七三四號

英記酒樓

酒菜　麵飯　星期　茶點　山東路一七〇號電話二五五九號

化粧品製造者注意

本行經售生髮油料子色澤潔白氣味芬芳絕無惡味如蒙惠顧價目克己批發零售隨客自便　天津路十二號總經理東興福雜貨店電2ᵥ4255

遺失居住證声明欄

第二四七九六〇號居住證遺失　即墨威海路四號內三戶鄭鳳武
第二四〇〇六二一號居住證遺失　東仲家洼八二號楊江氏
第二五五一一六號居住證遺失　長山路附三六戶徐學章
第二二六六五號居住證遺失　膠東路八號曲鳳桐
第三三八七八五號居住證遺失　大名路一六八號內四號李張氏
第〇三八四五五號居住證遺失　台西一路六號劉文山
第二五三三二四號居住證遺失　西太平村七二號張志健
第三二四〇三二號居住證遺失　小村莊北平民院四〇八號董錫君
第三四九〇九號居住證遺失　長春路十號孫宋氏
第二七二九五四號居住證遺失　濟陽路岸字一三號趙毓明
第二八七五六號居住證遺失　臨淄路一〇號內四號孫雲福
第三二四三七四號居住證遺失　東太平村二七八號韓義齊
第四四八一一四號居住證遺失　沙子口區南屯村三號宋成桓
第一六五七九八號居住證遺失　周村路四四號于春明
第一〇〇七九〇號居住證遺失　北京路四三號春盛號牛錫材
第六二七七七號居住證遺失　石村路二二號德成里內鄧克屏
第二三五一五九號居住證遺失　易州路三四號三合棧姚鴻修
第二八七六六號居住證遺失　市外黃島灣龍村管孟連
第二八七四三號居住證遺失　市外黃島灣龍村管金柱
第二八六九八號居住證遺失　市外黃島灣龍村管金鐸
第二四八五七五號居住證遺失　曹縣路二一號韓金生
第二四六一五一號居住證遺失　奉天路二二六號于在陽
第五四六六一五號居住證遺失　西吳家村二二四號于全吉
第三二四三三〇號居住證遺失　東太平村二六六號馬洪生
第一四五八一九號居住證遺失　奉天路一〇七號蠻書清
第三三五六六三號居住證遺失　西太平村南平民院王殿臣
第二三三七四號居住證遺失　冠縣路二五號張文敏
第二二四五一號居住證遺失　小港成發輪船劉元勛
第二七七四二六號居住證遺失　太平鎮一號六戶王開美
第〇六二二九九號居住證遺失　石村路內八號劉寶山

振義陸海股經理林恭言緊要啓事

茲受上開商號股東人之委託已於本月二十三日正式接任經理開始清理一切善後事宜謂自該日起無論對內對外及其他營業往來等情事非經恭言簽字認諾概不生效謹此鄭重聲明

遺失聲明

還啓者敝號由青島統稅局發給土店保證金收據一聯計洋九百元係清字第二三二〇號因一時不慎遺失除向青島統稅分局聲請補發外倘有拾得此據者概作廢紙特此登報聲明作廢此啓　諸城縣天裕公司土店謹啓

緊要聲明

敝人侯文江茲因本年夏曆正月十四日係居業於三月十七、八、九日於前衛民報聲明三日近聞有族人在外盜賣敝人所有坐落闞家屋子村（亦名西港）共計稅畝九十一畝止按此項地係敝人所有有舊契約及族長分家人爲證如無本人同意買賣概作無效特此緊急登報聲明　地主侯文江謹啓

緊要聲明

啓者敝處夥友李筱炎紀希壽朱仁德傅鈞吉規均出號所經担保之居住證一六〇九五二一、一七二二九八、一一六〇九六三、一一六〇九六一號隨身帶去除向警察局撤保註銷外特此登報聲明作廢　青島滋縣路七十二號拜耳代理處經理苗偉勛啓

出號聲明

啓者敝號担保代夥友賈子順保領〇九四景祺〇九四二五一杜紫軒〇九四二〇一劉邑名君〇九四二五五張適忠〇九四二五三八等均已出號敝號所保領之居住證除按照向原領所註銷外合行登報聲明倘果周知再敝號夥本周宋學文劉占有按子文等以上先後出號共計十一人嗣後該君等在外對於一切行動與敝號無涉恐未週知特此聲明　大港二路二八號增興泰謹啓

緊要聲明

敬啓者敝號夥友姜連泉因另有他就現已出號携有本號保領之二〇〇八九二號居住證一只除向警察局撤保註銷外特登報聲明作廢此後該君在外一切行動與敝號無涉　小港一路十一號同祥號謹啓

邵元培律師受任于通軒君常年法律顧問通告

本律師茲受任于通軒君常年法律顧問嗣後如有侵害其業權權及其他一切法益者本律師當依法保障之責特此通告　事務所　金口一路四二號　電話（二）四八二二號

遺失聲明

啓者敝人領有腳踏車牌第一九一一六號因一時不慎連車帶牌一同被人竊去除呈請警察局註銷外特此聲明作廢　滄口清陽路十號李中進啓

出號聲明

啓者敝號夥友崔軒法現已出號隨身帶去另有胡傳信第五三六八〇一號居住證各一份除請警察局註銷作廢外嗣後該二人在外一切行爲與敝號無涉特此登報聲明　曹縣路二一號裕興永劉鳳翔啓

遺失聲明

啓者敝號持有益都站德記號立青島小港一路恆聚成照付保是付拾頭匯票一只計國幣五百元正因不慎遺失除向該號掛失止付外嗣後該票無論落於何人之手一概作廢特此登報聲明　博山路五三號德合昌啓

緊要聲明

啓者敝號夥友于學良滕嘉功曲智秀三君現已出號另有他就敝號担保所領之居住證于君三四〇二一〇號滕君三四〇二一三二一號曲君三四〇二二二號均各隨身帶去除向警察局呈請註銷外特此聲明作廢　長春路十號同盛織工廠啓

緊要聲明

敬啓者茲有夥友華芝庭敝號保領居住證業一八七六二三李春元一八七六二三六孫念紳二〇二五〇六郭緒住證隨身帶去除向警察局聲明註銷戶口作廢居住證外此四人在外無論發生何項事情與敝號無涉恐未週知特此聲明　青島莘縣路二二八號義長祥啓

倉荷證券紛失無效公告

一、發行會社名　山東起業株式會社
一、證券番號　第一三四一四號
一、品名　錫紙
一、數量　三十箱
一、寄托者　吉本計實

右倉庫證一只不慎遺失除登報聲明作廢外理合聲請該倉庫證日後當作無效

山東起業株式會社

招募

一、通譯　一名

年齡自二十五歲至三十歲須精通日語中學畢業程度者月薪六十元至百元如有希望者可持履歷書來本工場勞務課接洽便安

面談時間午前九時至午後四時

青島護謨工業株式會社　滄口滄台路一〇七號（電話滄口八一）

青島天眞照相材料行

兼設日夜美術照相　山東路一三一號　電話（二）四八〇〇

海濱醫院

遷移湖南路通東擴充設備照常營業（市公署前）九號（統治）內外各科　戒烟科（特設產科）專門接生　院長吳龍騰　電話二、五三六三

最新男性賦活荷爾蒙　賽克買因

（鯨睾丸製劑）

古書云、鯨乃海魚之魁、大者長千里、小者數十丈一生數萬子……人如食鯨腎、增元增精、延年百歲。

包裝　三〇片　一〇〇片　五〇〇片

定價　一、五〇　三、五〇　一五、〇〇（？）

製造發賣元　大日本製藥株式會社　總經理　大阪市道修町　分公司　奉天市

安平戲院

滄口路廿二號　電話（二）二五二四八

時間：每日午後一時起至十一時止　循環開演

票價：池座一律七角　學生兒童一律五角　加捐一成

預告：本院近期偉大貢獻　卡通大師萬籟鳴萬古蟾兄弟別具匠心傑作　破天荒中國第一部環通體聲長怪鬥妙片　天之驕美麗有立卡通一國之天！

鐵扇公主

寓意深遠　警頑懲惡　亦莊亦諧　別饒風趣

今日重選　華成影業公司最優出品

張善琨編導　第一流紅星陳雲裳負責傑作

王獻齋　韓蘭根　湯傑　殷秀岑　何劍飛　合演

古裝韻傳流風香豔悲喜歌唱綺情巨片

一夜皇后

遊龍戲鳳增編　香豔情趣十足

一夜承恩　三載渴望　鳳輦迎幸　玉須香消

明星大戲院

四場　二、〇〇　四、〇〇　六、〇〇　八、〇〇　循環

五月廿七日起公演　華影公司出品有聲對白奇情巨片

李麗華　嚴化　主演

玫瑰飄零

虎口餘生　小姑娘逃　出魔手　偷雞蝕米　大腹賈妻　子捲逃　淒涼絕頂　香豔萬分

名貴影片　首次來青　欲飽眼福　請早駕臨

東鎮　慈光大戲院

雲門路三十二號電話三一六八八

每日開演時間　一起八時正　…

座價　優等四角　兒童學生三角　加捐一成

今天公演　上海影片公司出品　全部有聲對白諧謔巨片　嚴化　趙愛蘋　主演

劉先生回頭

劉先生賭命若嗜！　好女兒規勸父親！

下期公演　四郎探母

金城大戲院

西大森村南路十二號

花月仙　袁鳳霞　筱豔生

夜戲　全部　楊乃武與小白菜

座價：池座十排一元五角　樓座後排一元　樓座一律一元　碼票三角　外加觀覽捐一成　售票時間每日上午十時

先期售票　對號入座

新華大戲院

東鎮　福建路六十三號電話〇三五五六　分院

由滬禮聘新角今日夜台

朱春霖　汪雪豔　張曉忠

張盛侯　汪豔霞　陸憶雲　張奎官　蘇樹棠　張信雲

今天午戲　女起解　打鑾駕

今天夜戲　拿高登　挑滑車　汾河灣

票價：樓上一律九角　一律當業計　…

中和戲院

青島東山路北首電話二二六三

王慧秋　雪豔鈴　袁小樓　黃寶岩　婁亞儒

午戲：女斬子　塔子溝　鳳儀亭

夜戲：十本西遊記

午戲價目：池座九角　樓座七角　邊座五角　碼座三角

夜價：池座前十排一元五角　池座後排一元　樓座一律一元　邊座一律七角　碼座三角　加捐在外

光陸大戲院

平度路十二號　電話七三八三

循環開演　座價一元　學生七角　加捐一成

今天兩大貢獻　機會難逢　切莫錯過！

前曾哄傳青市！　重來身價當然百倍！

華藝公司本年度古裝歷史巨構

中國第一部鬼魂巨片！

千里送京娘

全部歌唱　插曲更多

李麗華　賀賓　嚴化　關宏達　主演

同時加演　初次由津來青技術武術大王　東亞技術團

張萬年大夫

特備近代科學化各種電器醫械　採取世界最新技術　選用歐美名廠特效藥　並專治一般屢治不愈疑難之症　絕對負責　確保斷根　確具把握　負責根治　憑十五年以上臨床經驗　爲各級社會解除切膚痛苦　初起久患　屢治不愈

花柳淋病

花柳病分四個病源、在不潔交合時染得何種病源、即發何種病態▲四個病源即梅毒、（蒼白螺旋菌）白濁（淋雙球菌）軟性下疳（杜克來氏桿菌）鼠蹊淋巴肉芽腫（…）

花柳病一般症狀及療法

花柳病者須注意的變化

[illegible]

診所　青島天橋西頭雲南路八七號　濟南普利門外五十三號

電話二七七四四　二八二一七

時間　自上午八時至下午十時　星期照常　隨到隨診

請用富士牌

經濟美觀　經久耐用　雖日曬水洗　永不退色　印花棉布　用以裁製　各式衣服　無不合宜　全國仕女　一致採用　均表滿意

青島富士織布廠出品

（各大公司　各大棉布莊　均有經售）

三菱公司

營業科目：花生米　花生油　花生餅　棉花子　小麥　麵粉　學肥料　煤炭　鹽　玻璃　白糖　海產物　染　化　色紡績　諸機器　及各種機器　人造絲　小型汽車　紡織　電線各種金屬　皮鞋　棉布　頭料　汽車皮帶　月星牌　其他各種雜貨　化學工業藥品

三菱海上火災保險會社代理店

電話代表一局　八二〇一

一失足成千古恨

尋花問柳固非正道但人生社會百業競爭在交際場中實所難免既不能免偶然興狂又孰能保障花柳之症不染於身乎現世界文化日進人智愈高性慾之關鎖早經解放是以統計國民所患病狀花柳性病約占十之七八此病傳染雖不能殺身然療之不當求醫錯誤則一失足成千古恨其痛苦之情不堪言狀也花柳病院青市林立然設備完善能爲社會同胞根本謀幸福者屬寥寥本院有見及斯特備歐西新式各種電機療治驅除花柳性病奏效神速確能爲病者即日解除痛苦也如不相信請臨試之

良大川醫院

德縣路十八號　電話二二二二五

△徹底剷除△男女性病

根據科學療法　促進人類幸福　解除隱疾痛苦

主治「男子」遺精早洩　陽萎陰冷　健忘怔忡　生殖機能　神經衰弱　發育不全等症

「女子」下崩　經病帶　漏虛損　久不受孕　及各種子宮病達到修身永遠的幸福治療期內禁止房事

專科性病　淋病花柳

診療時間　上午八時至下午十時止

電氣專家

常備大批優良電機　兼包一切電氣工程　批發零售按裝修理　價格公道歡迎惠顧

凡貴廠電機發生障礙時請通電告敝號當立即派員前往檢查概不收費決不食言

青島復興電業謹啓　濟南路五十八號　電話二四六八八（…）七二一九三